



จุลสาร ก้าวทัน

ประจำเดือน
มกราคม - มีนาคม
พ.ศ. 2565

ฉบับพิเศษ

สอ.พช.

จุลสารฉบับนี้มีอะไร

สวัสดิ์ท่านสมาชิก สอ.พช.ทุกท่าน จุลสารก้าวทัน สอ.พช.ฉบับพิเศษ ประจำเดือน มกราคม – มีนาคม พ.ศ. 2565 นี้ เป็นฉบับแรกหลังการประชุมใหญ่สามัญประจำปี 2565 โดยสาระสำคัญในฉบับนี้มีผลการเลือกตั้งกรรมการดำเนินการ สหกรณ์ฯ ชุดที่ 39 ที่สมาชิกได้ลงคะแนนสรรหาให้เข้ามาทำหน้าที่เป็นประธานและกรรมการดำเนินการใหม่จำนวน 7 คน สมทบกับกรรมการดำเนินการเดิมอีก 8 คน รวมเป็น 15 คน และในปีนี สอ.พช. ได้ประธานกรรมการคนใหม่แต่ เป็นคนเดิมที่สมาชิกรู้จักดี คือ น.ส.ชนิษฐา กาญจนรังษินนท์ พร้อมทั้งนำเสนอโยบายของกรรมการดำเนินการ ชุดที่ 39 นอกจากนี้ ยังได้นำเสนอ นวัตกรรมผลงานของ สอ.พช. และสาระสำคัญที่ผ่านความเห็นชอบจากที่ประชุมใหญ่สามัญประจำปี 2565 ที่สมาชิก สอ.พช.ควรได้รับทราบเพื่อติดตามและควบคุมการดำเนินงานของกรรมการดำเนินการ และฝ่ายจัดการที่นำโดย ผจก.สหกรณ์ ให้เกิดความโปร่งใส ดำเนินงานให้บรรลุแผนธุรกิจประจำปีและเป็นประโยชน์ กับสมาชิกมากที่สุด ขอเชิญสมาชิกทุกท่านได้อ่านในรายละเอียด ต่อไป

สารบัญ

- 3 สาระสำคัญ
- 4 ผลการเลือกตั้งกรรมการ และผู้สอบบัญชี จากที่ประชุมใหญ่สามัญประจำปี 2565
 - คณะกรรมการดำเนินการสหกรณ์ฯ ชุดที่ 39
 - ผลการคัดเลือกผู้สอบบัญชี ประจำปี 2565
- 5 นโยบายคณะกรรมการดำเนินการสหกรณ์ ชุดที่ 39
- 6 งบแสดงฐานะทางการเงิน
- 6 การจัดสรรกำไรสุทธิ
- 7 งบประมาณและแผนงานโครงการ ประจำปี 2565
- 7 งบประมาณรายจ่าย และแผนงานโครงการ ประจำปี 2565
- 8 ผลการประเมินการประชุมใหญ่สามัญ ประจำปี 2565 ผ่านสื่ออิเล็กทรอนิกส์
- 9 มุมสุขภาพ (การเงิน)
- 10 ข่าวประชาสัมพันธ์
- 14 QUESTION & ANSWER (ถามมา - ตอบไป)
- 15 โครงสร้างคณะกรรมการดำเนินการสหกรณ์ ชุดที่ 39
- 16 คณะผู้จัดทำ

สาระสำคัญ

1. แจ้งผลการคัดเลือกสหกรณ์ที่มีผลงานดีเด่น ระดับภาค ประจำปี 2564/2565

กรมส่งเสริมสหกรณ์ โดยสหกรณ์ออมทรัพย์กรมการพัฒนาชุมชน จำกัด ได้รับคัดเลือกให้เป็น “สหกรณ์ดีเด่น ระดับภาคกลาง ประจำปี 2564”

2. แจ้งผลการจัดมาตรฐานของสหกรณ์ออมทรัพย์กรมการพัฒนาชุมชน จำกัด ประจำปี 2564 จากหน่วยงานต่างๆ

2.1 การจัดมาตรฐานสหกรณ์ ของสำนักงานส่งเสริมสหกรณ์กรุงเทพมหานคร พื้นที่ 2 ได้รับการจัดมาตรฐานสหกรณ์ ในระดับ “ผ่านเกณฑ์มาตรฐานสหกรณ์”

2.2 การจัดมาตรฐานความมั่นคงทางการเงินของชุมนุมสหกรณ์ออมทรัพย์แห่งประเทศไทย จำกัด (ชสอ.) ได้รับการจัดมาตรฐานสหกรณ์ ในระดับ “A”

2.3 การจัดมาตรฐานการควบคุมภายในของสหกรณ์ออมทรัพย์กรมการพัฒนาชุมชน จำกัด ได้รับการจัดมาตรฐานสหกรณ์ ในระดับ “ดีมาก”

2.4 ได้รับคัดเลือกเป็นสหกรณ์ออมทรัพย์คุณภาพมาตรฐานของ ชสอ. ประจำปี 2564 ของชุมนุมสหกรณ์ออมทรัพย์แห่งประเทศไทย จำกัด

3. แจ้งผลการคัดเลือกสมาชิกดีเด่น

โดยคณะกรรมการศึกษาและประชาสัมพันธ์ ได้เป็นผู้พิจารณาคัดเลือกสมาชิกดีเด่นที่มีส่วนร่วมในการพัฒนาสหกรณ์ฯ ประจำปี 2564 จำนวน 10 รางวัล ดังนี้

ระดับดีเด่น เงินรางวัล 10,000 บาท พร้อมโล่รางวัล ได้แก่

นางวนิดา แสงอรุณ สพจ.นราธิวาส

ระดับดี เงินรางวัล 6,000 บาท พร้อมโล่รางวัล ได้แก่

1. นายสรณ์ญา กระสังข์ สพจ.ระยอง

2. นายธนกร ตราครบุรี สพจ.ขอนแก่น

3. นายธงชัย คงสนิท ข้าราชการบำนาญ จ.สุโขทัย

ระดับชมเชย เงินรางวัล 3,000 บาท พร้อมโล่รางวัล ได้แก่

น.ส. ปัทมา สนธิทรัพย์ ข้าราชการบำนาญส่วนกลาง

น.ส. ปรีศนา อ่ำมาลี สำนักเสริมสร้างความเข้มแข็งชุมชน

น.ส.ณัฐรวี ตันธีรพลชัย สพจ.กาญจนบุรี

นายอับดุลนัสเซอร์ หะมิ สพจ.นราธิวาส

นายวิจิตร แก้วกาหลง สพจ.ร้อยเอ็ด

นางทัศนีย์ ตันจริยภรณ์ สำนักพัฒนาทุนและองค์การการเงินชุมชน



4. แจ้งผลการประกวดสื่อมวลชน (Mascot) และคำขวัญ สอ.พช.

คณะกรรมการศึกษาและประชาสัมพันธ์ ได้เป็นผู้พิจารณาคัดเลือกสมาชิกที่ได้รับการคัดเลือกผลงานในกิจกรรมการประกวดสื่อมวลชน (Mascot) และคำขวัญ สอ.พช. ประจำปี 2564 ได้แก่

รางวัลชนะเลิศ เงินรางวัล 5,000 บาท พร้อมเกียรติบัตร

นายอเนชา พรหมมา สังกัด กองการเจ้าหน้าที่

ผลการเลือกตั้งกรรมการ และผู้สอบบัญชี

จากที่ประชุมใหญ่สามัญประจำปี 2565

• คณะกรรมการดำเนินการสหกรณ์ฯ ชุดที่ 39

สหกรณ์ฯ ได้ส่งบัตรสรรหาให้กับสมาชิก จำนวน 9,570 บัตร และมีบัตรส่งกลับคืน จำนวน 7,295 บัตร สรุปรการนับบัตรสรรหา ดังนี้

บัตรดี	จำนวน 6,951 บัตร
บัตรเสีย	จำนวน 194 บัตร
บัตรยกเลิก	จำนวน 3 บัตร
ซองเปล่า	จำนวน 6 ซอง
บัตรล่าช้า	จำนวน 138 ซอง
บัตรปีก่อน	จำนวน 3 บัตร

ที่ประชุมใหญ่สามัญประจำปี 2565 ผ่านสื่ออิเล็กทรอนิกส์ ได้มีมติเห็นชอบผู้ที่ได้รับการสรรหาเป็นกรรมการดำเนินการ ประจำปี 2565 โดยมีผู้ที่ได้รับการสรรหาเป็นประธานกรรมการ จำนวน 1 คน และกรรมการ จำนวน 6 คน ดังนี้

ประธานกรรมการดำเนินการสหกรณ์

นางสาวชนิษฐา กาญจนรังษินนท์

กรรมการดำเนินการสหกรณ์

1. นางอัจฉราวรรณ มณีขัติย์	กรรมการ
2. นายทรงพล วิชัยทัตะ	กรรมการ
3. นางรักใจ กาญจนะวีระ	กรรมการ
4. นายปรีชา กิตติสัตยกุล	กรรมการ
5. นางประภา ปานนิตยกุล	กรรมการ
6. นายไพศาล สุขปัญญา	กรรมการ

• กัดเลือกผู้ตรวจสอบบัญชี ประจำปี 2565

ที่ประชุมใหญ่สามัญประจำปี 2565 ผ่านสื่ออิเล็กทรอนิกส์ ได้มีมติเห็นชอบ “บริษัท สำนักบัญชีทองเอก จำกัด โดยนางสาวสุกัญญา พัชรกร ” เป็นผู้สอบบัญชีสหกรณ์ ประจำปี 2565 และกำหนดค่าธรรมเนียม จำนวน 130,000 บาท

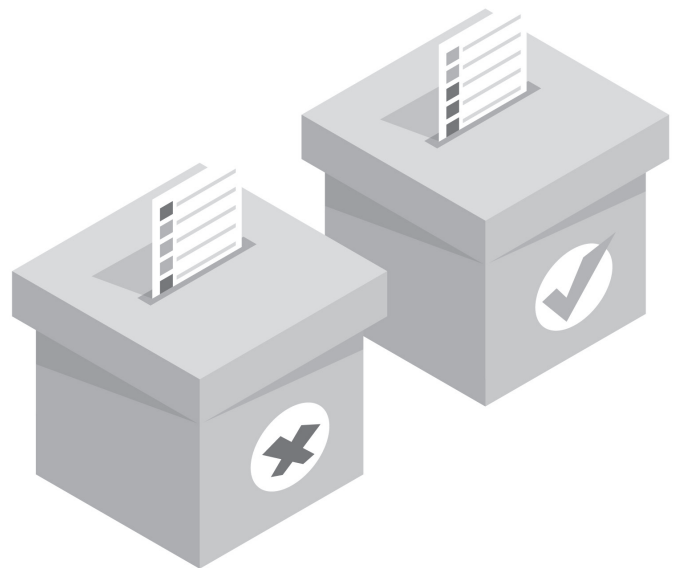

นโยบาย

คณะกรรมการดำเนินการสหกรณ์ ชุดที่ 39

1. มุ่งเสริมสร้างภาพลักษณ์องค์กรที่ดี ทันสมัยและมีธรรมาภิบาล
2. บริหารกิจการสหกรณ์โดยยึดแผนยุทธศาสตร์และส่งเสริมการมีส่วนร่วมของทุกฝ่าย
3. ส่งเสริมการจัดการการเงินของสมาชิกให้มีความมั่นคงด้วยการพึ่งพาตนเองและช่วยเหลือซึ่งกันและกัน
4. พัฒนาระบบบริหาร บริการ และสารสนเทศ ให้มีความรวดเร็ว ถูกต้องและทั่วถึง
5. พัฒนากิจกรรมการ คณะกรรมการบริหารกลุ่ม ตัวแทนสหกรณ์ ผู้แทนสมาชิก สมาชิก และเจ้าหน้าที่สหกรณ์ ให้มีศักยภาพในการบริหารและพัฒนางานสหกรณ์
6. ปรับปรุงกระบวนการบริการและงานสนับสนุน ให้เข้าถึงง่าย ลดขั้นตอนสะดวก คุ่มค่าและเกิดประสิทธิภาพสูงสุด
7. จัดสรรผลตอบแทน สิทธิประโยชน์ และสวัสดิการ ให้สมาชิกอย่างสมเหตุสมผลและเป็นธรรม

งบแสดงฐานะทางการเงิน

รายการ	ปี 2564	ปี 2563
สินทรัพย์		
สินทรัพย์หมุนเวียน	1,946,494,836.71	1,852,641,455.72
สินทรัพย์ไม่หมุนเวียน	5,765,026,643.00	5,406,064,264.43
รวมสินทรัพย์	7,711,521,479.71	7,258,705,720.15
หนี้สินและทุน		
หนี้สินหมุนเวียน	3,020,646,834.20	2,814,952,454.14
หนี้สินไม่หมุนเวียน	10,625,564.62	12,618,817.62
รวมหนี้สิน	3,031,272,398.82	2,827,571,271.76
ทุนสหกรณ์	4,680,249,080.89	4,431,134,448.39

การจัดสรรกำไรสุทธิ ปี 2564

รายละเอียด	จำนวน	ร้อยละ
1. สมาชิกโดยตรง	264,585,774.31	82.74
- เงินปันผล	217,893,817.00	
- เงินเฉลี่ยคืน	46,691,957.31	
2. ผลประโยชน์ของสมาชิก	50,678,987.91	15.85
- ทุนสำรอง	45,586,129.23	
- ทุนสาธารณประโยชน์	100,000.00	
- ทุนรักษาระดับอัตราเงินปันผล	50,000.00	
- กองทุนช่วยเหลือผู้ค้าประกันเงินกู้สามัญ	400,000.00	
- กองทุนสวัสดิการ	4,542,858.68	
3. กรรมการและเจ้าหน้าที่	4,476,800.00	1.40
4. สันนิบาตสหกรณ์	30,000.00	0.01
รวม	319,771,562.22	

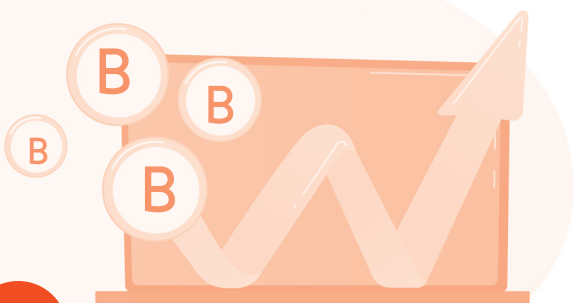

งบประมาณรายจ่าย แผนงานโครงการ และประมาณการรายได้ ประจำปี 2565

ประมาณการรายได้

ประจำปี 2565

จำนวน 455,838,000.00 บาท

ประมาณการกำไรมีเป้าหมาย

ประจำปี 2565

จำนวน 365,000,000.00 บาท



งบประมาณรายจ่าย และแผนงานโครงการ ประจำปี 2565

ที่ประชุมใหญ่สามัญประจำปี 2565 ผ่านสื่ออิเล็กทรอนิกส์ ได้พิจารณาอนุมัติงบประมาณรายจ่าย และแผนงานโครงการ ประจำปี 2565 จำนวน 50,505,919.00 บาท รายละเอียดดังนี้

หมวดรายจ่าย	จำนวน
1. ค่าใช้สอย	
1. เงินเดือน	9,872,230.00
2. ค่าตอบแทน	3,141,000.00
3. ค่าวัสดุ	524,000.00
4. ค่าใช้สอย	23,032,300.00
รวมค่าใช้สอย	36,569,530.00
2. ครุภัณฑ์	1,836,389.00
3. งบกลาง	200,000.00
4. โครงการ	11,900,000.00
รวม	50,505,919.00



ผลการประเมินความพึงพอใจ

การประชุมใหญ่สามัญ ประจำปี 2565 ผ่านสื่ออิเล็กทรอนิกส์



การประเมินผลการประชุมใหญ่สามัญ ประจำปี 2565 ผ่านสื่ออิเล็กทรอนิกส์ จำแนกเป็น 3 ส่วน ดังนี้

ส่วนที่ 1 ข้อมูลทั่วไปของผู้เข้าร่วมประชุมใหญ่สามัญ ประจำปี 2565 ผ่านสื่ออิเล็กทรอนิกส์

ส่วนที่ 2 ความคิดเห็นหรือความพึงพอใจต่อกิจกรรมการประชุมใหญ่สามัญ ประจำปี 2565 ผ่านสื่ออิเล็กทรอนิกส์

ส่วนที่ 3 ข้อเสนอแนะเพิ่มเติม

โดยกลุ่มเป้าหมายของการประเมินในครั้งนี้ คือ ผู้แทนสมาชิก กรรมการดำเนินการ สอ.พช. และผู้สังเกตการณ์ของการประชุมใหญ่สามัญประจำปี 2565 ผ่านสื่ออิเล็กทรอนิกส์ จำนวน 199 คน และมีผู้ตอบแบบประเมินจำนวน 199 คน คิดเป็นร้อยละ 100.00

ผลการประเมินการประชุมใหญ่สามัญประจำปี 2565 ผ่านสื่ออิเล็กทรอนิกส์ พบว่า โดยภาพรวมอยู่ในระดับมากที่สุด ($\bar{x} = 4.60$) แยกตามประเด็นดังต่อไปนี้

1. ด้านความคิดเห็นหรือความพึงพอใจ

กิจกรรมการประชุมใหญ่สามัญ ประจำปี 2565 ผ่านสื่ออิเล็กทรอนิกส์ มีความพึงพอใจด้านขั้นตอนก่อนการเริ่มประชุม ($\bar{x} = 4.71$) รองลงมา คือ ขั้นตอนหลังสิ้นสุดการประชุม ($\bar{x} = 4.55$) และขั้นตอนระหว่างการประชุม ($\bar{x} = 4.53$) ตามลำดับ

2. ด้านข้อเสนอแนะเพิ่มเติม

1. อยากให้มีการประชุมภายในเดือนมกราคม / มีการเตรียมความพร้อมที่ชัดเจน/จัดประชุมทางสื่อทุกปี
2. ควรใช้การประชุมลักษณะผ่านสื่ออิเล็กทรอนิกส์
3. ภาพรวมดีมาก/จัดได้ดี/การประชุมควรกระชับกว่านี้
4. สรุปสาระสำคัญจากการประชุมเป็นสื่อเอกสารเผยแพร่

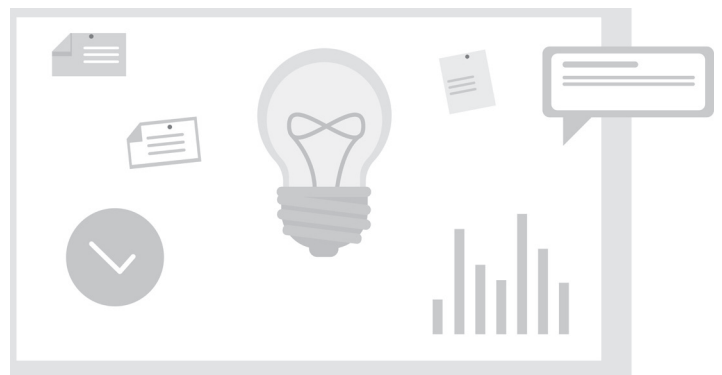

มุมมอง (การเงิน)

เรื่อง 4 ถังชีวิตที่ช่วยให้การวางแผนทางการเงินเป็นเรื่องง่าย

ในแต่ละปีตัวผมเองก็จะตรวจสอบสุขภาพการเงินของตัวเองด้วยตัวชีวิต 4 ตัวสำคัญ ดังต่อไปนี้ครับ

1. อัตราส่วนการออม

อัตราส่วนนี้เป็นตัวบอกว่า เราแบ่งเงินไปสะสมเพื่ออนาคตมากน้อยแค่ไหน ซึ่งระดับที่ดีและมีผลต่อความมั่งคั่งในอนาคต ก็คือมากกว่า 10 เปอร์เซ็นต์ขึ้นไป จึงจะถือว่าเป็นอัตราที่ดี

วิธีวัดก็ไม่ยากครับ ลองเอาเงินที่เราตัดไปออมหรือลงทุนในแต่ละเดือน อย่างเช่น เงินฝาก ประกัน หรือกองทุนต่าง ๆ (รวมกองทุนบำเหน็จบำนาญข้าราชการ และกองทุนสำรองเลี้ยงชีพด้วย) บวกกันทั้งหมดแล้วหารด้วยรายได้รวมต่อเดือน หรือจะคิดทีเดียวทั้งปีก็ได้ แล้วคูณด้วย 10 เพื่อคิดเป็นเปอร์เซ็นต์

2. อัตราส่วนเงินชำระคืนหนี้

อัตราส่วนนี้เป็นอัตราส่วนที่คอยเตือนเราว่า เรากำลังมีหนี้สินเกินตัวไปหรือเปล่า โดยอธิบายว่าหากเราหาเงินในแต่ละเดือนได้ 100 บาท เราต้องนำเงินรายได้นี้ไปจ่ายหนี้สินทั้งสิ้นกี่บาท ซึ่งอัตราส่วนเงินชำระหนี้ที่ดี ไม่ควรเกิน 40 เปอร์เซ็นต์

วิธีวัดก็ให้นำรายจ่ายหนี้ทั้งหมดในแต่ละเดือน ไม่ว่าจะเป็นเงินผ่อนบ้าน เงินผ่อนรถ ผ่อนบัตรเครดิต ผ่อนสินเชื่อต่างๆ รวมกัน แล้วหารด้วยรายได้ต่อเดือน แล้วคูณด้วย 10 เพื่อคิดเป็นเปอร์เซ็นต์

3. ระดับเงินสำรองเผื่อฉุกเฉิน

อัตราส่วนนี้ คือสิ่งที่บอกว่าชีวิตเราพร้อมสำหรับการรับมือกับเรื่องไม่คาดฝัน โดยเฉพาะเรื่องของการสูญเสียรายได้มากแค่ไหน ที่ดีแล้วคนเราควรมีอัตราส่วนนี้เกิน 6 ซึ่งแปลความหมายได้ว่า หากตกงานหรือไม่มีรายได้เข้ามาเลย เราจะยังสามารถดำรงชีวิตอยู่แบบไม่เดือดร้อนเรื่องเงินได้อีกอย่างน้อย 6 เดือน ซึ่งจะว่าไปก็ไม่ได้มาก แต่ทำให้ชีวิตเราพอมีเวลาคิดพอมีเวลาตัดสินใจเริ่มต้นอะไรใหม่ๆ ได้

วิธีวัดอัตราส่วนนี้ทำได้โดยการรวบรวมมูลค่าสินทรัพย์สภาพคล่องทั้งหมด อย่างเช่น เงินฝาก สลากออมทรัพย์ กองทุนรวมตลาดเงิน กองทุนรวมตราสารหนี้ ทองคำ ฯลฯ บวกกันทั้งหมด แล้วหารด้วยค่าใช้จ่ายรวมต่อเดือน ได้ตัวเลขออกมาเท่าไรก็เท่านั้น ไม่ต้องทำเป็นเปอร์เซ็นต์

ที่ต้องเลือกสินทรัพย์สภาพคล่อง เพราะหากเราตกงานหรือขาดรายได้ เราต้องการเงินสดเข้ามือเร็ว ซึ่งสินทรัพย์สภาพคล่องคือสินทรัพย์ที่แปลงเป็นเงินสดได้เร็ว แต่ทั้งนี้ทั้งนั้น ก็ไม่ได้ดูแต่ความคล่องตัวอย่างเดียว ต้องดูเรื่องของความผันผวนของมูลค่าด้วย อย่างเช่น หุ้น หรือกองทุนรวมที่ลงทุนในหุ้น กลุ่มนี้ก็มีสภาพคล่องที่ดี แต่เนื่องจากมูลค่ามีความขึ้นลง จึงไม่เหมาะที่จะนับเป็นเงินสำรอง (เหมาะกับสะสมเพื่อความมั่งคั่งมากกว่า)

4. ความมั่งคั่งสุทธิ

ตัวชี้วัดการตรวจวัดสุขภาพการเงินตัวสุดท้าย คือความมั่งคั่งสุทธิ (Net Worth) หรือทรัพย์สินสุทธิ ตัวชี้วัดนี้จะบอกมูลค่าทรัพย์สินที่ปลอดภาระของเรา ซึ่งแสดงถึงความมั่งคั่งที่แท้จริงของเราได้เป็นอย่างดี โดยปกติความมั่งคั่งสุทธิที่ดี คือมีค่าเป็นบวก และจะตีมากขึ้น ถ้าบวกเพิ่มขึ้นทุกๆ ปี

วิธีวัดก็ง่ายๆ ให้เรารวบรวมรายการทรัพย์สินและหนี้สินมาหักลบกัน เช่น หากนายจักรพงษ์รวบรวมรายการทรัพย์สินแล้วพบว่า มีมูลค่าทรัพย์สินรวม 3,000,000 บาท และเมื่อรวบรวมรายการหนี้ในชื่อตัว ก็พบว่ามียอยู่ 2,000,000 บาท กรณีแบบนี้ นายจักรพงษ์ก็จะมี ความมั่งคั่งสุทธิเท่ากับ 1,000,000 บาท ซึ่งถือว่าดี และถ้าปีต่อไปบวกเพิ่มขึ้นเรื่อยๆ ก็จะถือว่ายิ่งดีมาก

โดยปกติผมจะตรวจวัดสุขภาพการเงินของตัวเองในช่วงเริ่มต้นปีใหม่ ทำไปพร้อมๆ กับการวางแผนการเงินและภาษี รวมถึงมอนิเตอร์ความเคลื่อนไหวของเงินตัวเอง และผมเองก็อยากให้ทุกท่านนำตัวชี้วัดสุขภาพการเงินนี้ไปลองใช้ดูในทุกๆ ต้นปี เพื่อให้เป็นการเริ่มต้นการเงินที่ดี

แต่หากใครยังไม่เคยลองวัด ไม่เคยลองทำ ผมแนะนำว่า เริ่มต้นครั้งแรกวันนี้เลยครับ ไม่ต้องรอให้ถึงปีใหม่

ที่มา : <https://www.gqthailand.com/lifestyle/article/mirror-yourself-from-successful-legend>

ข่าวประชาสัมพันธ์

หลักเกณฑ์การรับประกันชีวิตเพิ่มกรณีกู้เงินสามัญ ปี 2565

1. ระยะเวลาการรับประกันตั้งแต่วันที่ 1 เมษายน 2565 – 31 มีนาคม 2566 ต่ออายุการรับประกันทุกปีจนกว่าหนี้ของสมาชิกจะเท่ากับหรือต่ำกว่าจำนวนหนี้ที่มีอยู่กับสหกรณ์
2. สมาชิกที่กู้เงินสามัญ มีจำนวนหนี้ต่ำกว่าค่าหุ้น ไม่ต้องทำประกันเพิ่ม
3. เงื่อนไขการทำประกัน ดังนี้

เงื่อนไข	อายุ ณ วัน ขอประกัน	อายุ ณ วัน สิ้นความคุ้มครอง	ปฏิเสธสินไหม เงื่อนไข 180 วัน
สมาชิกเดิมที่ทำประกันก่อน 1 เม.ย.2562/ปรับทุน	ไม่จำกัด	99 ปีบริบูรณ์	มี
สมาชิกเข้าใหม่/ลาออกแล้วเข้าใหม่หลัง 1 เม.ย.62	อายุ+ระยะเวลากู้ ไม่เกิน 70 ปี	70 ปีบริบูรณ์	มี

**** พ้นจากการเป็นสมาชิกแล้ว ไม่สามารถกลับเข้ามาทำประกันใหม่ได้ ****

4. สมาชิกที่มีจำนวนหนี้เงินกู้สามัญเดิม สหกรณ์ฯ จะกำหนดทุนประกันและค่าเบี้ยประกันจากข้อมูลสมาชิก ณ วันที่ 1 เมษายน ของทุกปี ส่วนหนี้ที่กู้ใหม่ เมื่อคำนวณหนี้เงินกู้สามัญเกินกว่าผลรวมระหว่างเงินค่าหุ้น ให้ทำประกันเพิ่มและต่ออายุการทำประกันทุกปี จนกว่าจะเข้าเงื่อนไขตามข้อ 1.

5. การชำระค่าเบี้ยประกัน

5.1 สมาชิกที่กู้เงินสามัญครั้งแรก สหกรณ์ฯ จะหักเงินค่าเบี้ยประกันจากยอดเงินกู้สามัญ โดยคำนวณค่าเบี้ยประกันตามระยะเวลาเป็นรายวันนับจากวันที่กู้ถึงวันสิ้นปีกรรมธรรม์ (31 มีนาคมของทุกปี) ส่วนการทำประกันปีถัดไปเป็นการทำประกันต่ออายุ สหกรณ์ฯ จะหักเงินค่าเบี้ยประกันจากบัญชีเงินได้รายเดือนของสมาชิก ในเดือนมิถุนายนของทุกปี

อ่านรายละเอียดเพิ่มเติมได้ที่ www.cddco-op.com

Tel. 02-143-8144-51 ต่อ 301-305 ฝ่ายสินเชื่อ

สวัสดิการช่วยเหลือสมาชิกที่ติดเชื้อโควิด 19 สิ้นสุดมาตรการช่วยเหลือแล้ว!!

สวัสดิการช่วยเหลือสมาชิกที่ติดเชื้อโควิด 19 สิ้นสุดมาตรการช่วยเหลือแล้ว เมื่อวันที่ 31 ธันวาคม 2564 กรณีสมาชิกที่ติดเชื้อโควิด 19 ตั้งแต่วันที่ 1 มกราคม 2565 เป็นต้นไป และได้นอนรักษาตัวในโรงพยาบาล (ผู้ป่วยใน) สมาชิกสามารถขอรับสวัสดิการสมาชิกกรณีเจ็บป่วยได้ วันละ 300 บาท สูงสุดไม่เกิน 6,000 บาทต่อปี โทร. 02-143-8144-51 ต่อ 201 – 202 ฝ่ายสวัสดิการ

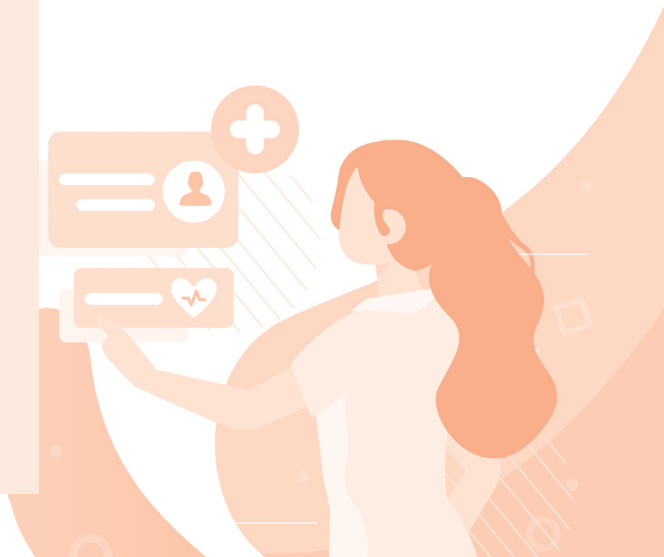

**ประกันชีวิตกลุ่ม ๆ ประจำปี 2565 (สวัสดิการ)
เริ่มคุ้มครอง 1 เมษายน 2564 - 31 มีนาคม 2565
อัตราค่าเบี้ยประกัน 510 บาท ต่อคน ต่อปี ต่อทุนประกัน**

สอ.พช. ได้ทำประกันชีวิตกลุ่ม ประเภทสวัสดิการ ให้กับสมาชิก และสมาชิกสมทบ ที่เป็นสมาชิกครบ 1 ปี ทุนประกัน 100,000 บาท สำหรับสมาชิกที่ประสงค์อยากทำประกันชีวิต แผน 2 ทุนประกัน 200,000 บาท จ่ายเพิ่มอีก 510 บาท หรือ แผน 3 ทุนประกัน 300,000 บาท จ่ายเพิ่ม 1,020 บาท และสามารถสมัครทำประกันสมทบให้กับคู่สมรสและบุตรในแผนเดียวกับสมาชิก หรือแผนที่ต่ำกว่าสมาชิกได้ โดยจ่ายค่าเบี้ยประกันเองทั้งหมด ทั้งนี้สหกรณ์จะเรียกเก็บค่าเบี้ยประกันจากเงินได้รายเดือนสมาชิกในเดือน พฤษภาคม 2565

การรับประกันและความคุ้มครอง

คุ้มครองการเสียชีวิตทุกกรณี

คุ้มครองการสูญเสียอวัยวะจากอุบัติเหตุ

คุ้มครองกรณีทุพพลภาพสิ้นเชิงถาวรทุกกรณี จากอุบัติเหตุและเจ็บป่วย

อ่านรายละเอียดเพิ่มเติมได้ที่ www.cddco-op.com

โทร. 02-143-8144-51 ต่อ 201 - 202 ฝ่ายสวัสดิการ

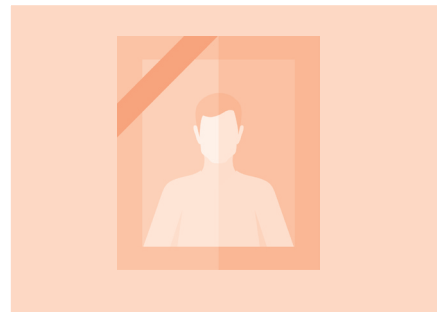

New

ปี 2565 สหกรณ์ปรับการจ่ายเงินเพื่อเกื้อกูลสมาชิกอาวุโส

- 1. เป็นสมาชิกสหกรณ์ที่มีอายุครบหกสิบเอ็ดปีขึ้นไปและมีอายุการเป็นสมาชิกอย่างต่อเนื่อง 10 ปี ขึ้นไป**
- 2. สหกรณ์จะจ่ายเงินเพื่อเกื้อกูลสมาชิกอาวุโส ตามหลักเกณฑ์ ดังนี้**

- 1) สมาชิกที่มีอายุตั้งแต่ 61 ปี แต่ไม่เกิน 70 ปี จ่าย 1,000 บาท
- 2) สมาชิกที่มีอายุตั้งแต่ 70 ปี แต่ไม่เกิน 80 ปี จ่าย 1,200 บาท
- 3) สมาชิกที่มีอายุตั้งแต่ 80 ปี แต่ไม่เกิน 90 ปี จ่าย 1,500 บาท
- 4) สมาชิกที่มีอายุตั้งแต่ 90 ปี ขึ้นไป จ่าย 2,000 บาท

ในปี 2565 ตามระเบียบสหกรณ์ฯ ว่าด้วยเงินเพื่อเกื้อกูลสมาชิกอาวุโส พ.ศ. 2565 มีสมาชิกได้รับเงินเกื้อกูลสมาชิกอาวุโส จำนวน 3,031 คน เป็นเงิน 3,332,200 บาท โดยสหกรณ์จะโอนเงินเข้าบัญชีออมทรัพย์อเนกประสงค์ของสมาชิกภายในวันที่ครบรอบวันเกิดหรือหากตรงกับวันหยุดสหกรณ์ฯ จะโอนเงินให้ในวันทำการถัดไป สำหรับสมาชิกที่ครบรอบวันเกิดในรอบปีบัญชี 2565 ระหว่างเดือนมกราคมถึงเดือนมีนาคม 2565 สหกรณ์จะจ่ายเงินในวันศุกร์ที่ 1 เมษายน 2565 ทั้งนี้ สมาชิกที่ขาดจากสมาชิกภาพตามข้อบังคับสหกรณ์ฯ ข้อ 40 ก่อนวันครบรอบวันเกิดสหกรณ์ฯ จะไม่จ่ายเงินให้กับบุคคลดังกล่าว



เงินกู้พิเศษ เพื่อสร้างสุขปีใหม่

อัตราดอกเบี้ย
5.95 ต่อปี

หลักเกณฑ์เงินกู้พิเศษเพื่อสร้างสุขปีใหม่ มีดังนี้

1. ต้องเป็นสมาชิก สอ.พช. และเคยได้รับเงินปันผลในปีที่ผ่านมา
2. สามารถกู้ได้ในวงเงินร้อยละ 95 ของเงินปันผลที่ได้รับในปีที่ผ่านมา
3. ยื่นคำขอกู้ตามแบบที่สหกรณ์กำหนด ตั้งแต่วันที่ 1 เมษายน - 29 ธันวาคม 2565
4. ผู้กู้ต้องไม่ถูกบังคับคดี และไม่ถูกอายัดเงินปันผล



โครงการส่งเสริมความสัมพันธ์ สอ.พช. ประจำปี 2565

คณะกรรมการสวัสดิการ ได้กำหนดให้หน่วยงานในสังกัด พช. จัดโครงการส่งเสริมความสัมพันธ์ สอ.พช. ประจำปี 2565 ในระหว่างวันที่ 1 เมษายน - 31 ตุลาคม 2565 โดยประกอบด้วย 3 กิจกรรม ดังนี้

1. กิจกรรมส่งเสริมความรู้ทางวิชาการ
2. กิจกรรมส่งเสริมความสัมพันธ์
3. กิจกรรมเพื่อสังคมและสิ่งแวดล้อม

ระยะเวลาดำเนินการ

1. หน่วยงานเสนอแผนปฏิบัติการ วันที่ 1 เมษายน - 29 กรกฎาคม 2565
2. หน่วยงานดำเนินงานตามแผน วันที่ 8 เมษายน - 31 ตุลาคม 2565

โดยสหกรณ์ฯ ขอความร่วมมือจากตัวแทนสหกรณ์ คณะกรรมการบริหารกลุ่มสมาชิก และผู้แทนสมาชิก ดำเนินการดังนี้

ขั้นตอนการดำเนินงาน

1. ให้ตัวแทนสหกรณ์ ร่วมกับคณะกรรมการบริหารกลุ่มสมาชิก และผู้แทนสมาชิก ในนามตัวแทนกลุ่มสมาชิก ร่วมกันจัดทำแผนปฏิบัติการโครงการส่งเสริมความสัมพันธ์ พร้อมแนบสัญญาการยืมเงินตามแบบที่สหกรณ์กำหนด จำนวน 2 ฉบับเพื่อขอรับเงินสนับสนุนตามจำนวนสมาชิก

2. การรายงานผล ให้รายงานผลต่อสหกรณ์ภายใน 15 วันหลังดำเนินกิจกรรมเสร็จสิ้นแล้ว

พร้อมแนบเอกสารดังนี้

- (1) บัญชีรายชื่อผู้เข้าร่วมกิจกรรม
- (2) เอกสารประกอบค่าใช้จ่าย เช่น ใบเสร็จรับเงิน ใบสำคัญรับเงิน กรณีมีเงินเหลือจากการดำเนินโครงการให้โอนเงินคืนสหกรณ์ฯ พร้อมแนบสำเนาใบโอนเงิน
- (3) ภาพกิจกรรมทั้ง 3 กิจกรรม
- (4) รายงานผลโครงการ ตามแบบฟอร์มที่สหกรณ์กำหนด
- (5) ให้สมาชิกประเมินความพึงพอใจโครงการในระบบอิเล็กทรอนิกส์ โดยสหกรณ์จะส่ง QR Code ให้ทุกจังหวัด

กรมส่งเสริมสหกรณ์ ขอแสดงความยินดี

**สหกรณ์ออมทรัพย์กรมการพัฒนาชุมชน จำกัด
ได้รับรางวัลสหกรณ์ดีเด่น ระดับภาค ประจำปี 2565**

วันที่ 16 มีนาคม 2565 ที่ผ่านมา นางสาวชนิษฐา กาญจนรังษิณนท์ ประธานกรรมการ สอ.พช. รับมอบรางวัล สหกรณ์ดีเด่น ระดับภาค ประเภทออมทรัพย์ ประจำปี 2564 โดยมีนายโกญจนัท มายะการ ผู้อำนวยการสำนักงานส่งเสริม สหกรณ์กรุงเทพมหานคร พื้นที่ 2 เป็นผู้มอบ ณ ห้องประชุม 30031 ชั้น 3 กรมการพัฒนาชุมชน



ช่องทางการติดต่อสหกรณ์

FOLLOW US ON
@cddcoop



ติดต่อเรา

**# ติดต่อ สอ.พช.
ผ่าน การโทรสาย**

#ด้วยขณะนี้ โทรศัพท์ของสำนักงาน สอ.พช. สามารถใช้งานได้ปกติ สมาชิกสามารถติดต่อได้ตามเบอร์ต่อไปนี้

ติดต่อ สหกรณ์ 02-1438144-51 ต่อ

ฝ่ายการเงิน	101-103	ฝ่ายทะเบียน	401-405	ฝ่ายนโยบาย	701,702
ฝ่ายสวัสดิการ	201,202	ฝ่ายบัญชี	501,502	ฝ่ายสารสนเทศ	801,802
ฝ่ายสินเชื่อ	301-305	ฝ่ายสำนักงาน	601-604	รองผู้จัดการ	804,805
		ผู้จัดการ สอ.พช.	803		

สหกรณ์ออมทรัพย์กรมการพัฒนาชุมชน จำกัด

QUESTION & ANSWER

(ถามมา - ตอบไป)

○ สมาชิกต้องการใช้บัตร ATM ธนาคารกรุงไทย ร่วมกับบัญชีสหกรณ์ ต้องทำอย่างไรบ้าง ?

ตอบ ให้สมาชิกส่งสำเนาหน้าบัญชีธนาคารกรุงไทย ที่มีบัตร ATM มายื่นที่สหกรณ์ หรือส่งผ่านช่องทาง Line official ของสหกรณ์ฯ หรือส่งทางไปรษณีย์ โดยสมาชิกสามารถกดเงินผ่านตู้ ATM ได้ในวันถัดไป หลังจากที่ สหกรณ์ฯ ได้รับเอกสาร

○ กรณีสมาชิกติดโควิด 19 หลังจากสวัสดิการโควิดสิ้นสุดมาตรการลง ต้องทำอย่างไร ?

ตอบ กรณีที่สมาชิกติดเชื้อโควิด 19 แล้วได้นอนรักษาตัวในโรงพยาบาล สามารถขอรับทุนสวัสดิการกรณีเจ็บป่วย วันละ 300 บาท ได้ค่ะ (กรณีนอนโรงพยาบาลเท่านั้นนะคะ) โดยดาวน์โหลดใบคำขอรับทุนสวัสดิการกรณีเจ็บป่วย พร้อมแนบหลักฐาน สำเนาใบรับรองแพทย์ และสำเนาบัตรประจำตัวประชาชน ภายใน 90 วัน นับแต่วันที่ออกจากโรงพยาบาล

โครงสร้างคณะกรรมการดำเนินการสหกรณ์ ชุดที่ 39



นางสาวนิษฐา กาญจนรังษินนท์

ประธานกรรมการ



นายบุญเอื้อ โพชนุกูล

รองประธาน



นายภูมิต ลักธิธรรม

รองประธาน



นางอัจฉราวรรณ มณีชัยดี

กรรมการ



นายชำนาญ วัฒนศิริ

กรรมการ



นายไพศาล สุขปัญญา

กรรมการ



นายทรงพล วิชัยศักดิ์

กรรมการ



นายรัชภัพล วงษ์ม่วง

กรรมการ



นายไพบุลย์ ตั้งมีลาก

กรรมการ



นางสาวสมมติ บางเหลือ

กรรมการ



นายอภิวัฒน์ ศีระวาสน์

กรรมการ



นางประภา ปานนิตยกุล

กรรมการ



นายปรีชา กิตติสัตยกุล

กรรมการและเลขานุการ



นางรักใจ กาญจนวีระ

กรรมการ



นายกิตติศักดิ์ อยู่สบาย

กรรมการและเหรัญญิก



วิสัยทัศน์

“องค์กรทันสมัย โดดเด่นเป็นที่ประจักษ์
เพื่อความมั่นคงอย่างยั่งยืนของมวลสมาชิก”

คณะผู้จัดทำ

- | | |
|---------------------------|-----------------------------|
| 1. นายชำนาญ วัฒนศิริ | ประธานคณะกรรมการศึกษาฯ |
| 2. นายรักษพล วงษ์ม่วง | กรรมการ |
| 3. นายไพบุลย์ ตั้งมีลาภ | กรรมการ |
| 4. นางประภา ปานนิตยกุล | กรรมการ |
| 5. น.ส.สมบัติ บางเหลือ | กรรมการและเลขานุการ |
| 6. นายพิทยาวิธ อังศุสิงห์ | ผู้จัดการ |
| 7. นางสิริรักษ์ หงษ์สิงห์ | รองผู้จัดการ |
| 8. น.ส.กุลชญา แสงกล้า | หัวหน้าฝ่ายนโยบายและแผน |
| 9. น.ส.ชัมัยพร แก้วคง | เจ้าหน้าที่ฝ่ายนโยบายและแผน |

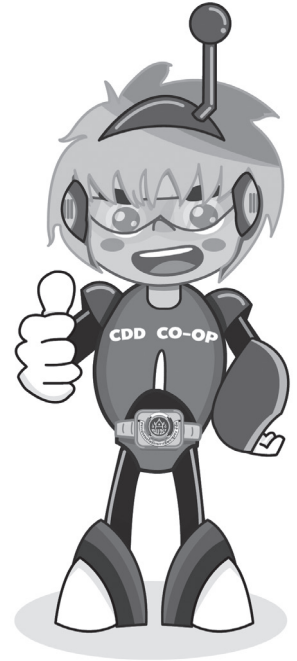

สหกรณ์ออมทรัพย์กรรมการพัฒนาชุมชน จำกัด
ศูนย์ราชการเฉลิมพระเกียรติ 80 พรรษา 5 ธันวาคม 2550
อาคารรัฐประศาสนภักดี (อาคาร บี) 120 หมู่ที่ 3 ถนนแจ้งวัฒนะ
แขวงทุ่งสองห้อง เขตหลักสี่ กรุงเทพมหานคร 10210 โซนทิศใต้ ชั้น 1

ชำระค่าฝากส่งเป็นเงินเชื่อ
ใบอนุญาตพิเศษที่ 1/2553
ปณฝ.ศูนย์ราชการเฉลิมพระเกียรติ